



FEASR



REGIONE DEL VENETO



FONDO EUROPEO AGRICOLO PER LO SVILUPPO RURALE: L'EUROPA INVESTE NELLE ZONE RURALI



# La politica agricola europea verso la nuova programmazione

## 22 febbraio 2022

Seminario online / Formazione a Distanza

**Alberto Andriolo**  
Direzione Agroalimentare

**Cod. 2A-08-21**

( cod. 2A-08-21 )



Iniziativa finanziata dal Programma di Sviluppo Rurale per il Veneto 2014-2020  
Intervento 2.3.1 - Formazione dei consulenti

# LE AZIENDE:

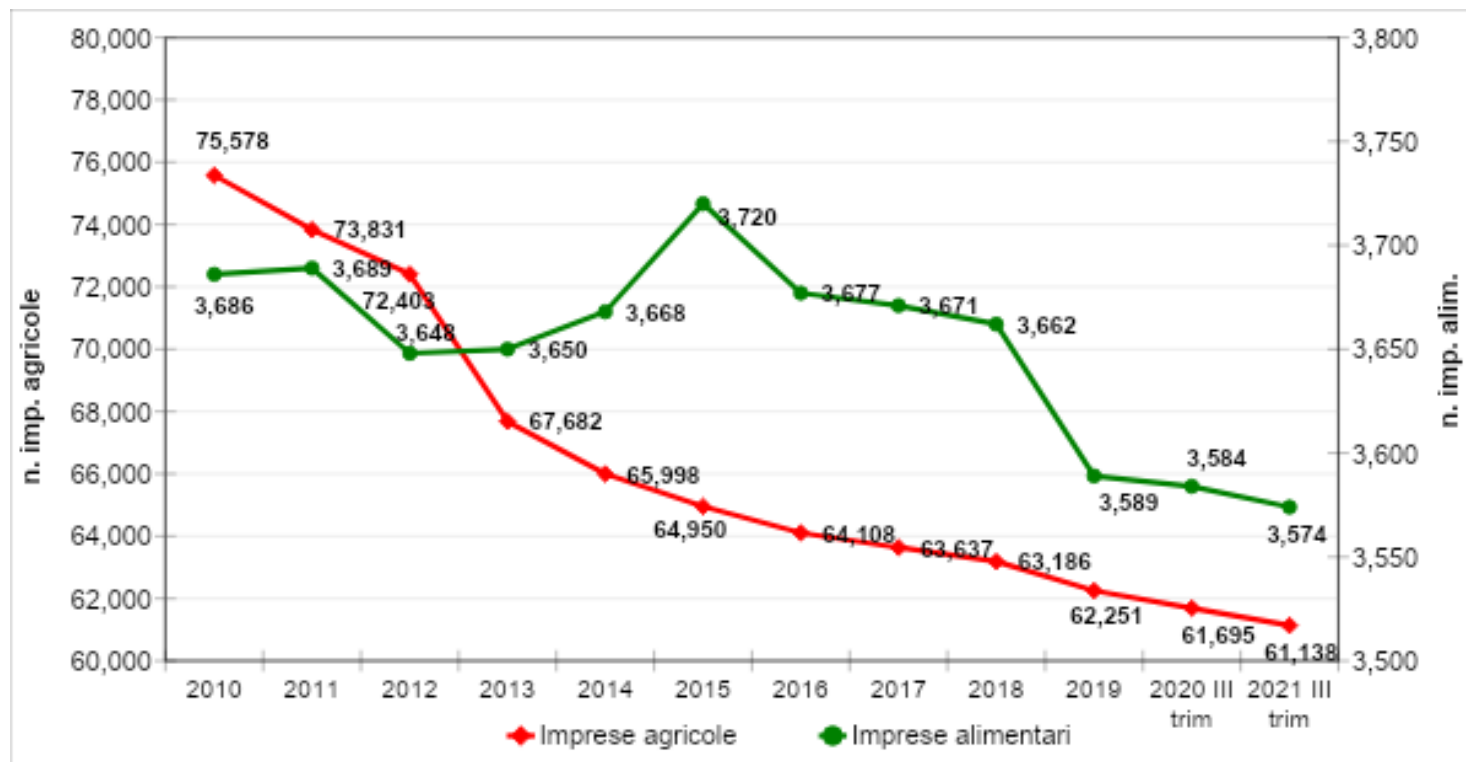

- **Circa 61.138 le imprese agricole, in calo (-0,9%) rispetto al III trimestre 2020, trend nazionale -0,3%**
  - Ditte individuali -1,8% (80% del totale delle imprese agricole venete)
  - Società di capitali +7,1%
  - Società di persone +2,6%
- **Sostanzialmente stabili le imprese alimentari (circa a 3.574): -0,3%, nazionale -0,1%**

# LE PRODUZIONI:

COLTURA	ETTARI
<b>SEMINATIVI TOTALE</b>	<b>537.019</b>
<i>Coltivazioni foraggere</i>	96.758
<i>Coltivazioni industriali</i>	158.476
<i>Cereali</i>	280.774
<i>Leguminose da granella</i>	1.011
<b>ARBOREE TOTALE</b>	<b>17.916</b>
<i>MELO</i>	5.645
<i>ACTINIDIA O KIWI</i>	2.910
<i>PERO</i>	2.419
<i>CILIEGIO</i>	1.928
<i>PESCO</i>	1.618
<b>VITE</b>	<b>99.831</b>
<b>ORTICOLE TOTALE</b>	<b>15.656</b>
<i>PATATE</i>	2.510
<i>ASPARAGO</i>	1.520
<i>POMODORO</i>	1.382
<i>RADICCHIO</i>	1.208
<i>MELONE</i>	812
<b>VIVAI</b>	<b>83</b>
<b>SERRE</b>	<b>447</b>
<b>OLIVO</b>	<b>5.339</b>

PRODUZIONI ZOOTECNICHE	
<b>SETTORE SUINICOLO</b>	
<b>CAPI PRODOTTI</b>	750.000
<b>ALLEVAMENTI TOTALI</b>	<b>9.020</b>
<i>PATRIMONIO ZOOT. AL 01/12/2020</i>	722.000
<b>BOVINI DA LATTE</b>	
<b>CONSEGNE DI LATTE (T)</b>	<b>1.200.000</b>
<b>ALLEVAMENTI TOTALI</b>	<b>2.954</b>
<i>ALLEVAMENTI CON - DI 10 CAPI</i>	340
<i>ALLEVAMENTI CON 10-19 CAPI</i>	368
<i>ALLEVAMENTI CON 20-49 CAPI</i>	691
<i>ALLEVAMENTI CON 50-99 CAPI</i>	703
<i>ALLEVAMENTI CON 100-499 CAPI</i>	806
<i>ALLEVAMENTI CON + DI 500 CAPI</i>	46
<b>PATRIMONIO TOTALE</b>	<b>262.496</b>
<b>BOVINI DA CARNE</b>	
<b>PRODUZIONE (T)</b>	<b>166.000</b>
<i>CAPI INVIATI AL MACELLO</i>	<b>781.000</b>
<b>ALLEVAMENTI TOTALI</b>	6.128
<i>ALLEVAMENTI CON - DI 49 CAPI</i>	4.841
<i>ALLEVAMENTI CON 50-99</i>	275
<i>ALLEVAMENTI CON + DI 100 CAPI</i>	1.012

Fonte: VENETO AGRICOLTURA [Rapporto 2020 sulla congiuntura del settore agricolo veneto – 2021](#)

# I FLUSSI FINANZIARI (attuali)

linea di intervento	spesa pubblica (euro)	totale spesa (euro)
Pagamento unico (media anno)	316.386.100	316.386.100
indennità compensativa	120.129.870	120.129.870
investimenti PSR	437.922.617	1.308.593.449
investimenti PSR giovani	141.941.095	273.806.125
premio giovani	107.008.349	107.008.349
investimenti PSR diversificazione	158.072.056	225.657.705
OCM ortofrutta e olivo	90.988.356	181.976.711
OCM vitivinicola	362.031.015	875.491.440
Agroindustria MISE	177.136.386	442.840.965

# I FLUSSI FINANZIARI (che verranno)

Intervento PNRR	spesa pubblica (euro)	Tipologia
Architettura paesaggio rurale	600.000	prestiti
Logistica agroalimentare	800.000	sovvenzioni
Parco Agrisolare	1.500.000	sovvenzioni
Innovazione e Meccanizzazione	500.000	sovvenzioni
Sviluppo Agro Voltaico	1.099.000	prestiti e sovvenzioni
Sviluppo biometano	1.923.000	prestiti
infrastrutture irrigue	1.780.000	prestiti
Contratti filiera	1.200.000	prestiti e sovvenzioni
Contratti di sviluppo	750.000	prestiti e sovvenzioni

# RISORSE DELLA POLITICA AGRICOLA COMUNE (PAC) 2021-2027

## REGOLAMENTI 2020/2093 (QFP) E 2020/2094 (STRUMENTO PER LA RIPRESA-EURI)

	<b>PAC 14-20 (UE-27)</b> (Valori a prezzi costanti 2018)	<b>TOTALE PAC post 2020</b> (Valori a prezzi costanti 2018)	<b>DIFFERENZA</b>
<b>TOTALE</b>	382,8 miliardi di EUR *	343,9 miliardi di EUR **	<b>-10,20%</b>
<b>FEAGA</b>	286,1 miliardi di EUR	258,59 miliardi di EUR	<b>-9,90%</b>
<b>FEASR</b>	96,7 miliardi di EUR	85,4 miliardi di EUR **	<b>-11,70%</b>

\* Parlamento Europeo <https://www.europarl.europa.eu/factsheets/it/sheet/104/la-politica-agricola-comune-in-cifre>

\*\* Dotazione finanziaria complessiva dei 7,5 miliardi EUR a titolo Next generation EU

## RISORSE PER L'ITALIA DELLA PAC 2021-2027

	Primo pilastro				Secondo pilastro			Totale
	Pagamenti diretti	Vino	Api	Olio d'oliva	Sviluppo rurale	Ngeu	Cofinanziamento nazionale	
2021	3.628,53	323,88	5,17	34,59	1.648,59	269,40	1.648,59	7.558,75
2022	3.628,53	323,88	5,17	34,59	1.648,59	641,18	1.648,59	7.333,19
2023	3.628,53	323,88	5,17	34,59	1.648,59		1.648,59	6.692,01
2024	3.628,53	323,88	5,17	34,59	1.648,59		1.648,59	6.692,01
2025	3.628,53	323,88	5,17	34,59	1.648,59		1.648,59	6.692,01
2025	3.628,53	323,88	5,17	34,59	1.648,59		1.648,59	6.692,01
2026	3.628,53	323,88	5,17	34,59	1.648,59		1.648,59	6.692,01
2027	3.628,53	323,88	5,17	34,59	1.648,59		1.648,59	6.692,01
<b>Totale</b>	<b>25.399,71</b>	<b>2.267,16</b>	<b>36,19</b>	<b>242,13</b>	<b>9.748,11</b>	<b>910,58</b>	<b>9.748,11</b>	<b>48.351,99</b>
Di cui 2023-2027	<b>18.142,65</b>	<b>1.619,40</b>	<b>25,85</b>	<b>172,95</b>	<b>6.749,60</b>	<b>0,00</b>	<b>6.749,60</b>	<b>33.460,05</b>

fonte:elaborazione dati RRN su dati UE



## Le necessarie scelte di programmazione regionale

**Efficacia degli interventi per lo sviluppo rurale**

↳ **necessità di razionalizzare gli strumenti disponibili**

**Complementarietà tra PRSR e PNRR + interventi previsti dalle leggi di bilancio**

**Complementarietà tra PRSR e PR FERS, PR FSE, PSC**

**Complementarietà interna al PSP (Sviluppo Rurale vs Interventi Settoriali)**



- **Demarcazione tra le tipologie di spese ammissibili**
  - **livelli di intensità di aiuto (cumulabilità)**

# GLI INTERVENTI DEL «PIANO STRATEGICO PAC» (PSP) ITALIA 2023-2027

# IL PRIMO PILASTRO

## Disponibilità Unione Europea

Aiuti forfettari per i PICCOLI AGRICOLTORI

Interventi settoriali

Sostegno ACCOPPIATO al reddito

Regimi per il clima e per l'ambiente  
ECO-SCHEMI

Sostegno complementare ai GIOVANI

Sostegno REDISTRIBUTIVO complementare

Sostegno DI BASE al reddito per la sostenibilità

PAGAMENTO  
UNIFORME PER  
ETTARO

MANTENIMENTO  
TITOLI, CON  
CONVERGENZA

## La scelta dell'Italia

Aiuti forfettari per i PICCOLI AGRICOLTORI

Interventi settoriali

Sostegno ACCOPPIATO al reddito

Regimi per il clima e per l'ambiente  
ECO-SCHEMI

Sostegno complementare ai GIOVANI

Sostegno REDISTRIBUTIVO complementare

Sostegno DI BASE al reddito per la sostenibilità

~~PAGAMENTO  
UNIFORME PER  
ETTARO~~

MANTENIMENTO  
TITOLI, CON  
CONVERGENZA

Fonte: Elaborazione su Nomisma, MIPAAF – Rete Rurale - AGEA

# Regolamento PSP: interventi sostenuti dal FEAGA

**Regolamento (UE) 2021/2115** del Parlamento europeo e del Consiglio del 2 dicembre 2021 recante norme sul sostegno ai piani strategici che gli Stati membri devono redigere nell'ambito della politica agricola comune (piani strategici della PAC) e finanziati dal Fondo europeo agricolo di garanzia (FEAGA) e dal Fondo europeo agricolo per lo sviluppo rurale (FEASR) e che abroga i regolamenti (UE) n. 1305/2013 e (UE) n. 1307/2013

## Articolo 16

### Tipi di intervento sotto forma di **pagamenti diretti**

1. I tipi di intervento di cui al presente capo possono assumere la forma di pagamenti diretti **disaccoppiati** e **accoppiati**.
  
2. I **pagamenti diretti disaccoppiati** sono i seguenti:
  - a) il **sostegno di base al reddito per la sostenibilità -BISS**;
  - b) il **sostegno redistributivo complementare al reddito per la sostenibilità- CRISS**;
  - c) il **sostegno complementare al reddito per i giovani agricoltori- CISYF**;
  - d) i **regimi per il clima, l'ambiente e il benessere degli animali (Eco-schemi)**
  
3. I **pagamenti diretti accoppiati** sono i seguenti:
  - a) il sostegno **accoppiato** al reddito;
  - b) il pagamento specifico per il cotone.

# Regolamento PSP: interventi sostenuti dal FEAGA

**Regolamento (UE) 2021/2115** del Parlamento europeo e del Consiglio del 2 dicembre 2021 recante norme sul sostegno ai piani strategici che gli Stati membri devono redigere nell'ambito della politica agricola comune (piani strategici della PAC) e finanziati dal Fondo europeo agricolo di garanzia (FEAGA) e dal Fondo europeo agricolo per lo sviluppo rurale (FEASR) e che abroga i regolamenti (UE) n. 1305/2013 e (UE) n. 1307/2013

## TIPI DI INTERVENTO IN ALCUNI SETTORI

### Articolo 42

#### Ambito di applicazione

Il presente capo stabilisce le norme relative ai tipo di intervento:

- a) nel settore dei **prodotti ortofrutticoli**;
- b) nel settore dei **prodotti dell'apicoltura**;
- c) nel settore **vitivinicolo**;
- d) nel settore del **luppolo**;
- e) nel **settore dell'olio di oliva e delle olive da tavola**;
- f) negli **altri settori** di cui all'articolo 1, paragrafo 2, lettere da a) a h), k), m), da o) a t) e w), del regolamento (UE) n. 1308/2013 e nei settori comprendenti i prodotti elencati nell'allegato VI del presente regolamento.

# Interventi del PSN sostenuti dal FEAGA

1. BISS - Sostegno di base al reddito per la sostenibilità
2. CRISS - Sostegno redistributivo complementare al reddito per la sostenibilità
3. CIS YF - Sostegno complementare al reddito per i giovani agricoltori

1. ECO 1 - Pagamento per il benessere animale e la riduzione degli antibiotici
2. ECO 2 - Inerbimento delle colture arboree
3. ECO 3 - Salvaguardia olivi di particolare valore paesaggistico
4. ECO 4 - Sistemi foraggeri estensivi
5. ECO 5 - Misure specifiche per gli impollinatori

## 1. Sostegno accoppiato al reddito

1. Vitivinicolo - Ristrutturazione vigneti
2. Vitivinicolo - Investimenti
3. Vitivinicolo - Vendemmia verde
4. Vitivinicolo - Distillazione
5. Vitivinicolo - Promozione
6. Interventi settoriale Ortofrutticolo
7. Interventi settoriale Olivicolo-oleario
8. Interventi settoriali – Apicoltura

I° Pilastro

# Interventi PSN sostenuti dal FEAGA

Tipo di intervento	n. Interventi	% interventi	Risorse	%Risorse
Sostegno al reddito	3	15%	10.504.077.469,62	51%
Ecoschemi	5	25%	4.443.355.069,50	21%
Pagamenti accoppiati	3	15%	2.470.537.678,80	12%
Interventi settoriali	9	45%	3.269.197.685,00	16%
	20			

ripartizione risorse FEAGA

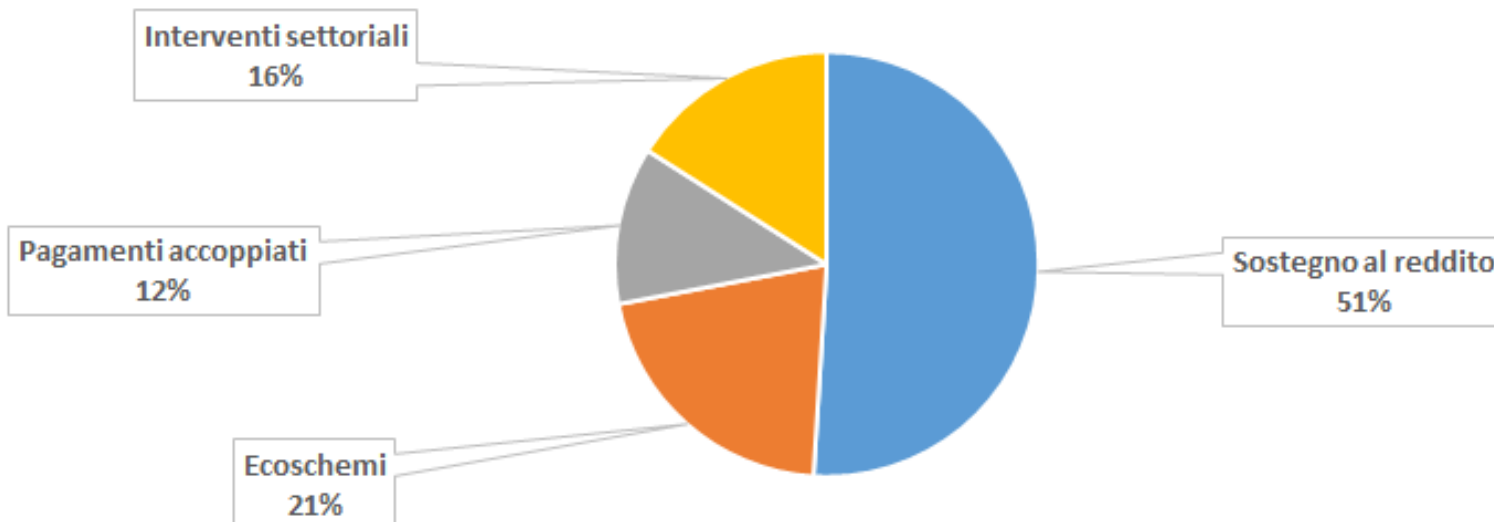



# Interventi PSN in forma di Pagamenti Diretti

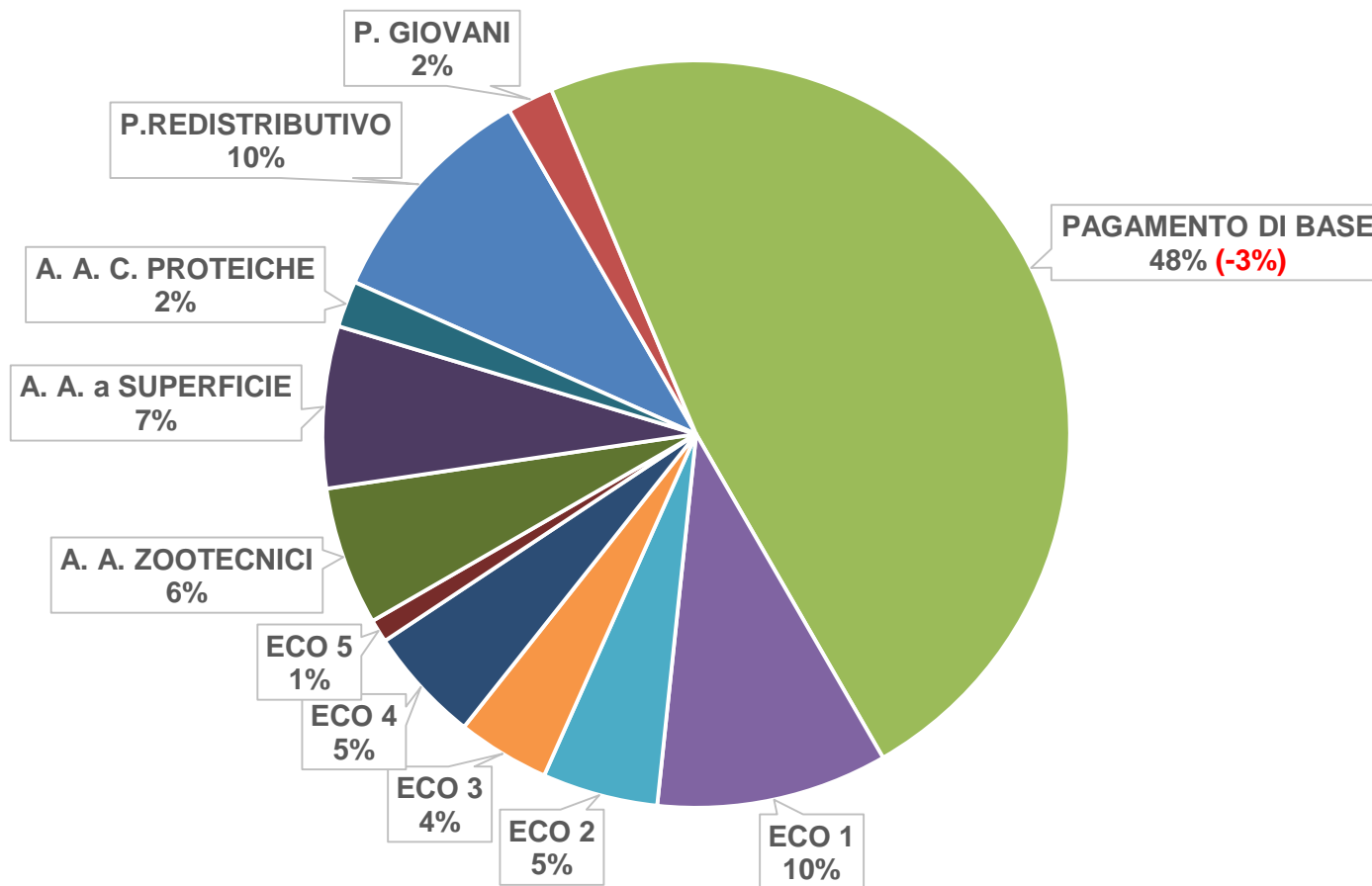

## COSA CAMBIA DALLA PRECEDENTE PROGRAMMAZIONE:

### PAC 2014-2020

pagamento di base	(55%)
greening	(30%)
	<u>(85%)</u>
Giovani	(2%)
Sostegno accoppiato	(12.8%)
Aiuto forfettari piccoli ag.	

### PAC 2023-2027

sostegno di base	(48%)
Eco-schemi	(25%)
sostegno redistribuito	(10%)
Giovani	(2%)
Sostegno accoppiato	(15%)

# PAGAMENTI DIRETTI

## PAGAMENTI DI BASE (Artt. 21-26-30)

## PD 01 - BISS - Sostegno di base al reddito per la sostenibilità

### Descrizione

Il 48% della dotazione finanziaria annuale per i pagamenti diretti è destinata al sostegno di base al reddito per la sostenibilità (- **3% per la gestione del rischio**).

L'aiuto è versato agli agricoltori sotto forma di un pagamento annuale disaccoppiato basato sul valore dei diritti all'aiuto che detengono in proprietà o in affitto.

In continuità con la programmazione 2015-2020, l'Italia prevede il mantenimento dell'impianto utilizzato per l'erogazione del sostegno di base, con un pagamento medio riferito all'intero territorio nazionale ("Italia regione unica").

Contestualmente, viene fissato il limite massimo al valore dei diritti, a partire dal 2023, fissando la soglia a 2.000 euro. Le risorse così ottenute saranno utilizzate per finanziare il processo di convergenza interna. L'ulteriore fabbisogno determinato dalla convergenza viene finanziato dalla riduzione del valore dei diritti per la parte eccedente la media nazionale, con la perdita massima fissata al 30%.

### Soglia minima 300€/ha

La soglia minima dei pagamenti è stata determinata in base alla media dei pagamenti diretti per ettaro, pari a circa 350 €/ha. Poiché per il BISS viene assicurato con la convergenza interna il raggiungimento dell'85% del valore medio dei diritti all'aiuto al 2026, la soglia è stata ridotta per tenere conto di questa gradualità.

# Pagamento di base e la convergenza interna:

## Graduale modifica del valore dei titoli:

### Valore titoli:

- massimo 85 % del valore medio nazionale al 2026 da realizzare il 4 fasi annuali (5%,6%,7%,7%)  
tutti i titoli devono arrivare all'85% del valore medio nazionale al 2026
- perdita massima del valore dei titoli al 30%
- tetto al valore del titolo a 2.000€
- Riferimento 167 €/ha

Tali scelte impattano negativamente su settori quali: la zootecnia (da carne e da latte ), il pomodoro da industria e l'olivicoltura

## PD 02 - CRISS - Sostegno redistributivo complementare al reddito per la sostenibilità

### Descrizione

Il 10% della dotazione finanziaria annuale per i pagamenti diretti è destinata al sostegno complementare al reddito.

Per favorire la crescita della dimensione media aziendale si fissa la soglia massima di ammissibilità a 50 ettari, stabilendo il premio a zero euro/ha tra i 14,1 e i 50 ettari.

Il pagamento è quindi erogato per le aziende di dimensioni comprese tra 0,5 a 50 ettari ammissibili, secondo le seguenti modalità

Da 0 a 14 ettari ammissibili: 81,7 €/ha

Da 14,1 a 50 ettari ammissibili: 0 €/ha

La scelta è dettata dalla necessità di bilanciare l'erogazione del CRISS a favore delle aziende medio-piccole, evitando contestualmente incentivi alla creazione di condizioni artificiali per percepire il premio. Quest'ultimo effetto, infatti, se non attentamente valutato, determinerebbe un peggioramento della frammentazione aziendale, che per l'Italia rappresenta storicamente un elemento di debolezza del tessuto produttivo.

## PD 03 - CIS YF - Sostegno complementare al reddito per i giovani agricoltori

### Descrizione

L'aiuto è versato ai giovani agricoltori sotto forma di un pagamento annuale disaccoppiato per ettaro ammissibile.

Si definisce "giovane agricoltore" la persona fisica che:

- a) si insedia per la prima volta in un'azienda agricola in qualità di capo azienda o che sia già insediata in un'azienda agricola nei cinque anni che precedono la prima presentazione di una domanda nell'ambito del regime di pagamento di base (BPS) o del sostegno al reddito di base per la sostenibilità (BISS); e
- b) non ha più di 40 anni nell'anno della presentazione della domanda di cui alla lettera a) (il requisito anagrafico sussiste fino al giorno precedente la data del compimento del 41° anno di età); e
- c) sia in possesso di uno dei seguenti titoli di studio e abilitazioni/percorsi formativi

In continuità con la programmazione precedente, l'applicazione del CIS -YF viene riferita al livello nazionale per garantire la parità di accesso e favorire il ricambio generazionale su tutto il territorio nazionale.

# PAGAMENTI DIRETTI

## ECOSCHEMI (Art. 31)



## LA NUOVA ARCHITETTURA VERDE 2023-2027:

### II PILASTRO

#### **pagamento Agro Climatico Ambientale**

(**volontario** per l'agricoltore)

fasce tampone

boschetti naturalistici

siepi o filari

prati umidi

fascia inerbita

rete idraulica minore

### I PILASTRO

#### **I 5 Ecoschemi**

(**volontario** per l'agricoltore)

PAGAMENTO PER SUPERFICI ED ELEMENTI NON PRODUTTIVI A TUTELA DELLA BIODIVERSITÀ OLTRE LA CONDIZIONALITÀ

Mantenimento di elementi non produttivi (EFA), compresi i terreni lasciati a riposo, per il 7% della sau aziendale a seminativi a superfici (oltre il 4 % già previsto dalla BCAA 9)

#### **Nuova condizionalità rafforzata**

(**obbligatoria** per l'agricoltore)

- CGO Controllare le fonti diffuse di inquinamento da fosfati
- CGO 2 protezione delle acque dall'inquinamento da nitrati
- BCAA 4 fasce tampone lungo i corsi d'acqua
- BCAA 8 Percentuale minima della superficie agricola destinata a superfici o elementi non produttivi per almeno il 4 % dei seminativi

# Gli Eco-schemi

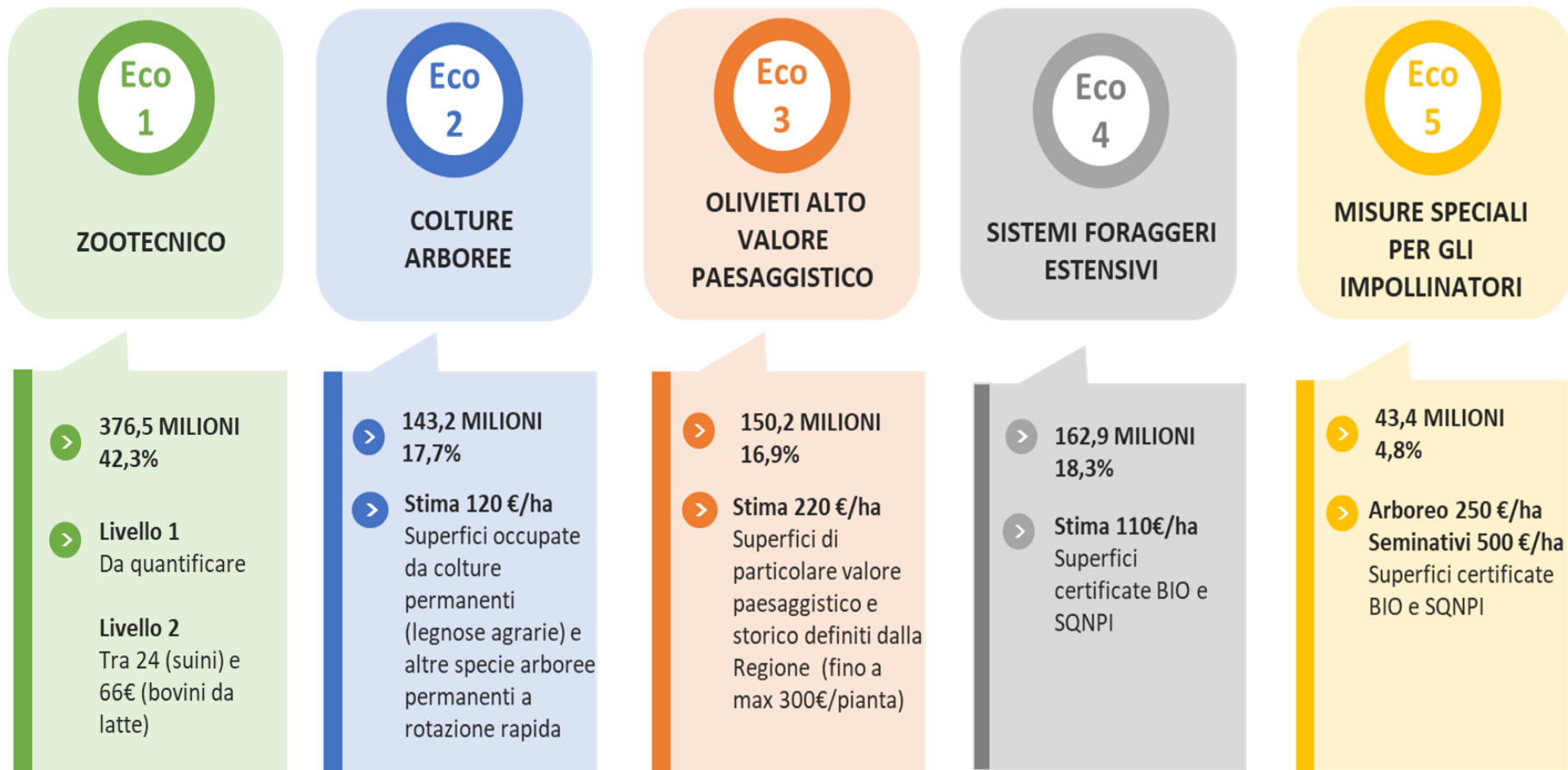

Fonte: Elaborazione Adinolfi (2022)

## PD 05 - ES 1 - Eco-schema 1 Pagamento per la riduzione della antimicrobico resistenza e il benessere animale

### Descrizione

- *Livello 1*

mantenimento impiego antimicrobici entro valori DDD (calcolati come media aziendale) uguali o inferiori alla soglia (con tolleranza di + 0,5 DDD).

- *Livello 2*

Adesione al sistema SQNBA e svolgimento dell'intero ciclo o di una parte di esso al pascolo per le specie e il periodo sopra indicati. E' ammessa la deroga all'adesione al sistema SQNBA per gli allevamenti di bovini da latte di piccole dimensioni al pascolo nelle aree montane a condizione che i controlli sul pascolamento siano effettuati dalle Amministrazioni competenti.

L'intervento è applicato su tutto il territorio nazionale

## PD 04 - ES 2 - Eco-schema 2 Inerbimento delle colture arboree

### Descrizione

L'intervento si applica a livello nazionale sulle superfici agricole utilizzate per colture permanenti e altre specie arboree permanenti a rotazione rapida

L'eco-schema prevede per le colture permanenti (legnose agrarie) e altre specie arboree permanenti a rotazione rapida aggiuntivi rispetto a quelli previsti dalla condizionalità e dai disciplinari di produzione integrata:

- Assicurare la presenza di copertura vegetale erbacea spontanea o seminata nell'interfila o, per le colture non in filare, all'esterno della proiezione verticale della chioma, tra il 15 settembre e il 15 maggio dell'anno successivo.
- Limitare ulteriormente e progressivamente l'uso di prodotti fitosanitari sull'intero campo, incluso il bordo.
- Non effettuare lavorazioni del terreno nell'interfila o, per le colture non in filare, all'esterno della proiezione verticale della chioma durante tutto l'anno, fatta salva la pratica del sovescio. È consentito qualsiasi metodo di semina che non implichi la lavorazione del suolo.
- Durante tutto l'anno, gestire la copertura vegetale erbacea mediante operazioni di trinciatura-sfibratura della vegetazione erbacea, senza asportazione della vegetazione erbacea dal terreno

## PD 04 - ES 3 - Eco-schema 3 Salvaguardia olivi di particolare valore paesaggistico

### Descrizione

Sono ammissibili all'ecoschema tutte le superfici olivetate di particolare valore paesaggistico e storico, anche in consociazione con altre colture arboree, sulle quali sono rispettati impegni specifici, aggiuntivi a quelli previsti da ECO-2, ECO-5 e dai disciplinari di produzione integrata, descritti alla sezione 5.1.5 "Progettazione specifica, requisiti e condizioni di ammissibilità dell'intervento"

Per accedere al sostegno di ECO-3 è necessario aderire anche agli impegni previsti da ECO-2, con possibilità di cumulo dei pagamenti

### Impegni

- IM01 potatura annuale delle chiome secondo criteri stabiliti
- IM02 divieto di bruciatura in loco dei residui di potatura, salvo diversa indicazione a seguito dell'adesione a sistemi di qualità certificati o da parte delle competenti Autorità fitosanitarie

## PD 04 - ES 4 - Eco-schema 4 sistemi foraggeri estensivi con avvicendamento

### Descrizione

Assicurare la presenza di colture leguminose e foraggere, nonché di colture da rinnovo. Su tali superfici non è consentito l'uso di diserbanti chimici e di altri prodotti fitosanitari e nel corso dell'anno.

In caso di colture da rinnovo effettuare l'interramento dei residui.

L'intervento si applica a livello nazionale sulle superfici agricole a seminativo

## PD 04 - ES 5 - Eco - schema 5 misure specifiche per gli impollinatori

### Descrizione

L'eco-schema prevede impegni, aventi per oggetto colture a perdere costituite da piante di interesse apistico (nettariifere e pollinifere).

L'intervento si applica a livello nazionale sulle superfici agricole utilizzate per i *seminativi* e per le *colture arboree*

# PAGAMENTI DIRETTI

## Accoppiato al reddito (Art. 32)



# CIS(32) - Sostegno accoppiato al reddito 1 e 2 - Sostegno accoppiato al reddito per superficie

PD 06 - CIS(01) - *Frumento duro*

PD 06 - CIS(02) - *Riso*

PD 06 - CIS(03) - *Barbabietola da zucchero*

PD 06 - CIS(04) - *Pomodoro da trasformazione*

PD 06 - CIS(05) - *Oleaginose*

PD 06 - CIS(06) - *Agrumi*

PD 06 - CIS(07) - *Olivo*

PD 06 - CIS(08) - *Soia*

PD 06 - CIS(09) - *Colture proteiche - Leguminose eccetto soia*

# CIS(32) - Sostegno accoppiato al reddito

## 3- Settore Zootecnico

PD 07 - CIS(01) - *Latte bovino*

PD 07 - CIS(02) - *Latte montagna*

PD 07 - CIS(03) - *Latte di bufale*

PD 07 - CIS(04) - *Vacche nutrici iscritte nei libri genealogici o registro anagrafico*

PD 07 - CIS(05) - *Vacche nutrici non iscritte nei Libri genealogici o nel registro anagrafico e appartenenti ad allevamenti non iscritti nella BDN come allevamenti da latte*

PD 07 - CIS(06) - *Vacche a duplice attitudine iscritte ai libri genealogici o registro anagrafico, inserite in piani selettivi o di gestione razza*

PD 07 - CIS(07) - *Capi bovini macellati, età 12 - 24 mesi, allevati per almeno sei mesi*

PD 07 - CIS(08) - *Capi bovini macellati, età 12 - 24 mesi, allevati per almeno sei mesi e aderenti a sistemi di etichettatura o IGP ovvero allevati per almeno dodici mesi*

PD 07 - CIS(09) - *Agnelle da rimonta*

PD 07 - CIS(10) - *Capi ovis e caprini macellati*

# Pagamento accoppiato in Veneto

dati aggiornati a gennaio 2021 - domanda unica 2018 (AVEPA)

INTERVENTO	N. INTERVENTI	SUPERFICIE (HA)	Importo Liquidato
BARBABIETOLA DA Z.	1171	9.439,52	4.531.438,79
GRANO DURO	16	491,31	36.654,02
LEGUMINOSE	9	152,16	3.724,80
OLIO QV	62	154,37	19.612,01
OLIVETI	7	61,23	5.396,54
POMODORO	110	1.598,58	298.202,37
PROTEAGINOSE	10	63,81	3.090,67
RISO	130	3.261,39	327.051,35
SOIA	16529	61.651,15	4.046.453,78
<b>Totale complessivo</b>	<b>18.044</b>	<b>76.873,53</b>	<b>9.271.624,33€</b>
		Media €/ha	120.60€/ha

← a superficie

a capo ⇒

INTERVENTO	N° INTERVENTI	CAPI PAGATI	Importo Liquidato
AGNELLE DA RIMONTA	23	1261	32.294,04
BOVINI MACELLATI	335	12944	546.169,27
BOVINI MACELLATI ETICETTATI/12MESI/QV	1681	443189	26.306.095,53
BUFALE	5	628	27.390,46
LATTE	2175	101765	7.852.659,79
LATTE MONTAGNA	673	19524	1.327.374,37
OVICAPRINI MACELLATI	3	567	3.007,39
VACCHE NUTRICI DA CARNE	116	777	62.852,03
VACCHE NUTRICI IBR	2	44	1.017,67
VACCHE NUTRICI LLGG	157	3292	406.492,79
<b>Totale complessivo</b>	<b>5170</b>	<b>583.991</b>	<b>36.565.353,34€</b>

# INTERVENTI SETTORIALI

## ISOr IS ortofrutta - Programmi Operativi delle Organizzazioni di Produttori ortofrutticoli (OP) e delle loro Associazioni (AOP)

### Descrizione

Per ciascun obiettivo settoriale selezionato, lo Stato Membro seleziona i “tipi di intervento” che possono essere inseriti nei programmi operativi.

*Obiettivo a) pianificazione e organizzazione della produzione, adeguamento della produzione alla domanda*

*Obiettivo b) concentrazione dell'offerta e immissione dei prodotti sul mercato*

*Obiettivo c) miglioramento della competitività a medio e lungo termine*

*Obiettivo d) ricerca e sviluppo in materia di metodi di produzione sostenibili*

*Obiettivo e) promozione, sviluppo e attuazione di pratiche ambientali*

*Obiettivo f) contributo alla mitigazione dei cambiamenti climatici e all'adattamento agli stessi*

*Obiettivo g) incremento del valore commerciale e della qualità dei prodotti*

*Obiettivo h) promozione e commercializzazione dei prodotti*

*Obiettivo i) incremento del consumo dei prodotti del settore ortofrutticolo*

*Obiettivo j) prevenzione delle crisi e gestione dei rischi*

*Obiettivo k) miglioramento delle condizioni di impiego e garanzia della conformità agli obblighi dei datori di lavoro nonché alle prescrizioni in materia di salute e sicurezza sul lavoro*

## Prodotti dell'apicoltura

- ⇒Hy 01 - Servizi di assistenza tecnica, consulenza, formazione, informazione e scambio di migliori pratiche, anche attraverso la messa in rete, per gli apicoltori e le organizzazioni di apicoltori
- ⇒Hy 02 - Investimenti in immobilizzazioni materiali e immateriali, nonché altre azioni, ai fini di: i) lotta contro gli aggressori alveare ii) prevenzione dei danni causati da avversità atmosferiche, ripopolamento, iv) razionalizzazione della transumanza
- ⇒Hy03 - Collaborazione con gli organismi specializzati nella realizzazione di programmi di ricerca nei settori dell'apicoltura e dei prodotti dell'apicoltura
- ⇒Hy04 - promozione, comunicazione e commercializzazione, comprese azioni di monitoraggio del mercato e attività volte in particolare a sensibilizzare maggiormente i consumatori sulla qualità dei prodotti dell'apicoltura

## Vino - w001 - Ristrutturazione e riconversione vigneti

### Descrizione

Questo intervento è teso a favorire lo sviluppo di un rinnovamento degli impianti a vite da vino e l'introduzione di nuove tecniche di gestione potenzialmente in grado di coniugare crescita e performance economica, con gli obiettivi di sostenibilità sociale e ambientale.

L'intervento si articola in azioni di ristrutturazione e di riconversione dei vigneti, ed è finalizzato e ad aumentare la competitività e la sostenibilità in tutte le sue dimensioni (economica, ambientale e sociale) del settore vitivinicolo, tramite:

- il rafforzamento dell'identità della produzione vitivinicola italiana e dei territori nei quali essa è svolta (dimensione sociale);
- l'adeguamento dell'offerta nazionale alle sempre più diversificate richieste del mercato (dimensione economica);
- la maggiore diffusione di tecniche di gestione dei vigneti più razionali e ispirate ai principi della viticoltura sostenibile (dimensione ambientale).

## W002 - INVESTIMENTI

### Descrizione

Gli investimenti sono diretti a migliorare il rendimento globale dell'impresa, soprattutto in termini di adeguamento alla domanda del mercato, e ad aumentarne la competitività dal punto di vista della produzione e/o la commercializzazione dei prodotti vitivinicoli, anche al fine di migliorare i risparmi energetici, l'efficienza globale nonché trattamenti sostenibili.

L'intervento consiste nella realizzazione di investimenti materiali e/o immateriali in **impianti di trattamento**, in **infrastrutture vinicole** nonché in **strutture e strumenti di commercializzazione** del vino. In particolare, all'interno del perimetro organizzativo dell'impresa vinicola, questo intervento favorisce nuove pratiche, potenzialmente in grado di coniugare crescita e performance economica, sostenibilità sociale e ambientale anche attraverso l'innovazione orientata allo sviluppo della bioeconomia sostenibile e circolare. L'intervento favorisce quindi la **riduzione delle emissioni** collegate al potenziale inquinamento dell'aria e dell'acqua legate alla vitivinicoltura, accrescendo la diffusione di modelli di gestione sostenibili basati su un'attività vitivinicola economicamente vitale, ma a impatto ambientale ridotto e con effetti positivi sul personale impegnato (incluso azioni realizzate per il benessere lavorativo e la sicurezza) e sulle comunità circostanti i vigneti e le cantine.

L'investimento, oggetto del contributo, deve mantenere il vincolo di destinazione d'uso, la natura e le finalità specifiche per le quali è stato realizzato, con divieto di alienazione, cessione e trasferimento a qualsiasi titolo, salvo i casi di forza maggiore, circostanze eccezionali ed altre casistiche espressamente individuate.



## W005 - VENDEMMIA VERDE

### Descrizione

L'intervento ha lo scopo di mantenere l'equilibrio tra domanda e offerta, eliminando le eccedenze contingenti al fine di evitare una depressione del mercato e di tutelare i redditi degli agricoltori, lasciando al contempo inalterato il potenziale di produzione.

Formano oggetto della misura le unità vitate che:

- a) sono coltivate con le varietà di uve da vino classificate in conformità all'accordo 25 luglio 2002 tra il Ministro delle politiche agricole e forestali e le Regioni e Province autonome di Trento e Bolzano;
- b) sono in buone condizioni vegetative e rispondono ai requisiti prescritti all'art.18 del Reg. del. (UE) 2016/1149;
- c) sono impiantate da almeno quattro campagne;
- d) hanno formato oggetto di dichiarazione di vendemmia nella campagna precedente.

## W004 - SOTTOPRODOTTI

### Descrizione

L'intervento ha lo scopo di:

- a) Consolidare il livello qualitativo della produzione. Evitando la sovrappressione delle uve, infatti, si impedisce una produzione di vini di bassa qualità che danneggerebbero gravemente il mercato.
- b) Ridurre il rischio di possibili sofisticazioni. La consegna in distilleria dei sottoprodotti della vinificazione consente, infatti, un puntuale controllo, da parte dell'Autorità competente, delle caratteristiche minime qualitative, indice che garantisce la non sovrappressione delle uve.
- c) Ridurre l'impatto ambientale derivante dai sottoprodotti della vinificazione. La tempestività nel ritiro di milioni di tonnellate di sottoprodotti in tempo reale da parte delle distillerie consente di limitare l'insorgere di possibili fermentazioni anomale.

Qualsiasi soggetto fisico o giuridico o associazione di dette persone che abbia prodotto vino da uve fresche, da mosto di uve da mosto di uve parzialmente fermentato o da vino nuovo ancora in fermentazione o che abbia proceduto ad una qualsiasi trasformazione delle uve da vino è obbligata alla consegna dei sottoprodotti della vinificazione (fecce e vinacce) ad un distillatore riconosciuto ai sensi delle disposizioni vigenti, o al ritiro sotto controllo.

Nell'ambito dell'intervento, i sottoprodotti della vinificazione vengono destinati alle distillerie, le quali sono obbligate al loro ritiro presso i produttori. Qualora il produttore preferisca effettuare con propri mezzi la consegna, il distillatore è obbligato a ricevere i sottoprodotti.

Beneficiari dell'intervento sono i distillatori che operano su tutto il territorio nazionale riconosciuti dalle Regioni e Province autonome secondo la normativa nazionale vigente.

## W003 - PROMOZIONE PAESI TERZI

### Descrizione

sono attivate misure di informazione e promozione dei vini a denominazione d'origine, ad indicazione geografica e dei vini varietali sui mercati dei Paesi terzi da realizzare attraverso le seguenti attività:

- A. *azioni in materia di pubbliche relazioni, promozione e pubblicità che mettano in rilievo gli elevati standard dei prodotti dell'Unione, in particolare in termini di qualità, sicurezza alimentare o ambiente;*
- B. *partecipazione a manifestazioni, fiere ed esposizioni di importanza internazionale;*
- C. *campagne di informazione, in particolare sui sistemi delle denominazioni d'origine, delle indicazioni geografiche e della produzione biologica vigenti nell'Unione;*
- D. *studi per valutare i risultati di informazione e promozione.*

## ISO - IS olivicolo - Programmi Operativi delle Organizzazioni di Produttori di olio di oliva e olive (OP) e delle loro Associazioni (AOP)

### Descrizione

L'intervento mira a rendere il settore più efficiente attraverso l'azione delle OP le quali, tramite i programmi operativi, dispongono di azioni collettive per il raggiungimento dei seguenti obiettivi: a) competitività b) qualità c) sostenibilità

Di seguito vengono riportati gli interventi dei "tipi di intervento" relativi a ciascun obiettivo settoriale.

- a) *pianificazione e organizzazione della produzione, adeguamento della produzione alla domanda (in particolare in termini di qualità e quantità), ottimizzazione dei costi di produzione e della redditività degli investimenti e stabilizzazione dei prezzi alla produzione*
- b) *concentrazione dell'offerta e immissione sul mercato dei prodotti, anche attraverso la commercializzazione diretta*
- c) *miglioramento della competitività a medio e lungo termine, in particolare attraverso la modernizzazione;*
- d) *ricerca e sviluppo in materia di metodi di produzione sostenibili, compresa la resistenza agli organismi nocivi, la resistenza alle malattie degli animali nonché alla mitigazione dei cambiamenti climatici e all'adattamento agli stessi, pratiche innovative e tecniche di produzione che diano impulso alla competitività dell'economia e rafforzino gli sviluppi del mercato*
- e) *promozione, sviluppo e attuazione: i) di metodi e tecniche di produzione rispettosi dell'ambiente; ii) di pratiche di produzione resistenti agli organismi nocivi e alle malattie; iv) della riduzione dei rifiuti nonché dell'utilizzo e della gestione ecocompatibili dei sottoprodotti, inclusi il loro riutilizzo e valorizzazione; v) della tutela e del miglioramento della biodiversità, nonché dell'utilizzo sostenibile delle risorse naturali, in particolare protezione dell'acqua, del suolo e dell'aria*
- f) *contributo alla mitigazione dei cambiamenti climatici e all'adattamento agli stessi*
- g) *incremento del valore commerciale e della qualità dei prodotti, grazie fra l'altro al miglioramento della qualità e allo sviluppo di prodotti con denominazione d'origine protetta o con indicazione geografica protetta o coperti da regimi di qualità dell'Unione o nazionali riconosciuti dagli Stati membri*
- h) *promozione e commercializzazione dei prodotti;*
- i) *prevenzione delle crisi e gestione dei rischi, al fine di prevenire e affrontare le perturbazioni sui mercati del settore pertinente*
- k) *miglioramento delle condizioni di impiego e garanzia della conformità agli obblighi dei datori di lavoro nonché alle prescrizioni in materia di salute e sicurezza sul lavoro in conformità delle direttive 89/391/CEE, 2009/104/CE e (UE) 2019/1152*

I programmi hanno una durata di 3 anni.

# ISP - IS patate - Programmi Operativi delle Organizzazioni di Produttori pataticoli (OP) e delle loro Associazioni (AOP)

## Descrizione

Di seguito vengono riportati per ciascun obiettivo settoriale prescelto gli ambiti operativi dei “tipi di intervento” selezionati e definito un elenco dei principali e più comuni interventi realizzabili.

*Obiettivo a) pianificazione e organizzazione della produzione, adeguamento della produzione alla domanda*

*Obiettivo b) concentrazione dell'offerta e immissione del prodotto sul mercato*

*Obiettivo c) miglioramento della competitività a medio e lungo termine*

*Obiettivo d) ricerca e sviluppo in materia di metodi di produzione sostenibili*

*Obiettivo e) promozione, sviluppo e attuazione di pratiche ambientali*

*Obiettivo f) contributo alla mitigazione dei cambiamenti climatici e all'adattamento agli stessi*

*Obiettivo g) incremento del valore commerciale e della qualità dei prodotti*

*Obiettivo h) promozione e commercializzazione dei prodotti*

*Obiettivo j) prevenzione delle crisi e gestione dei rischi*

*Obiettivo k) miglioramento delle condizioni di impiego e garanzia della conformità agli obblighi dei datori di lavoro nonché alle prescrizioni in materia di salute e sicurezza sul lavoro*

I beneficiari dell'intervento sono le Organizzazioni di Produttori (OP) e le loro Associazioni (AOP), riconosciute ai sensi del regolamento (UE) n. 1308/2013 con un programma operativo approvato.

# BUON LAVORO A TUTTI

Alberto Andriolo

*Direttore U.O. Competitività imprese agricole  
Direzione Agroalimentare*

*pec : [agroalimentare@pec.regione.veneto.it](mailto:agroalimentare@pec.regione.veneto.it)*

*mail : [alberto.andriolo@regione.veneto.it](mailto:alberto.andriolo@regione.veneto.it)*